



PREFEITURA MUNICIPAL DE BARRA DO JACARÉ  
ESTADO DO PARANÁ

CNPJ/MF 76.407.568/0001-93, Rua Rui Barbosa nº. 96 Centro, Fone/Fax 0xx 43-35371212 – CEP 86.385-000  
Site: pmbarradojacare.pr.gov.br – e-mail: pmbj@uol.com.br

**LEI Nº 811 / 2023, DE 23 DE MAIO DE 2023.**

SÚMULA: Dispõe sobre Sistema Viário do Município de Barra do Jacaré e dá outras providências.

A Câmara Municipal de Barra do Jacaré, Estado do Paraná, aprovou e eu, Prefeito do Município de Barra do Jacaré, sanciono a seguinte Lei:

**CAPÍTULO I**  
**DAS DISPOSIÇÕES PRELIMINARES**

**Art. 1º** Malha Viária é o conjunto de vias do Município, classificadas e hierarquizadas segundo critérios funcionais e estruturais, observados os padrões urbanísticos estabelecidos nesta Lei.

**§1º** A função da via é determinada pelo seu desempenho de mobilidade, considerados os aspectos da infraestrutura, do uso e ocupação do solo, dos modais de transporte e do tráfego veicular.

**§2º** Aplica-se à malha viária a Legislação Federal e Estadual, obedecendo ao que prescreve o Código de Trânsito Brasileiro e Legislação complementar.

**Art. 2º** Integram a malha viária do Município o Sistema Viário Municipal e o Sistema Viário Urbano, descritos e representados nos Anexos da presente Lei.

**Art. 3º** É considerado Sistema Viário Municipal, para fins desta Lei, as rodovias e estradas existentes no Município definidas no Mapa do Sistema Viário Municipal, Anexo da presente Lei, bem como conteúdo dos Anexos – Perfis das Vias.

**Art. 4º** É considerado Sistema Viário Urbano, para fins desta Lei, o conjunto de vias e logradouros públicos definidos no Mapa do Sistema Viário

Urbano, Anexo II, bem como o conteúdo dos Anexos III a VII - Perfis das Vias -da presente Lei.

**Art. 5º** São partes integrantes desta Lei os seguintes anexos: I -

ANEXO I – Mapa do Sistema Viário Municipal;



PREFEITURA MUNICIPAL DE BARRA DO JACARÉ  
ESTADO DO PARANÁ

CNPJ/MF 76.407.568/0001-93, Rua Rui Barbosa nº. 96 Centro, Fone/Fax 0xx 43-35371212 – CEP 86.385-000

Site: [pmbarradojacare.pr.gov.br](http://pmbarradojacare.pr.gov.br) – e-mail: [pmbj@uol.com.br](mailto:pmbj@uol.com.br)

II - ANEXO II – Mapa do Sistema Viário Urbano da Sede

Municipal;

III - ANEXO III a VII – Perfis das Vias.

**SEÇÃO I**

**DOS OBJETIVOS E DIRETRIZES**

**Art. 6º** Esta Lei dispõe sobre a regulação do sistema viário do Município de Barra do Jacaré, visando os seguintes objetivos:

I - induzir o desenvolvimento pleno das áreas urbanas do Município, através de uma compatibilização coerente entre circulação e zoneamento de uso e ocupação do solo, face da forte relação existente entre o ordenamento do sistema viário e o estabelecimento das condições adequadas ao desenvolvimento das diversas atividades no meio urbano;

II - adaptar a malha viária existente urbana e rural às melhorias das condições de circulação;

III - hierarquizar as vias urbanas, bem como implementar soluções visando maior fluidez no tráfego de modo a assegurar segurança e conforto;

IV - eliminar pontos críticos de circulação, principalmente em locais de maiores ocorrências de acidentes;

V - adequar os locais de concentração, acesso e circulação pública às pessoas portadoras de deficiências.

**Parágrafo único.** Os projetos de médio e grande porte que envolvam construção de novos eixos viários, pontes, duplicação de vias ou de reestruturação viária urbana ou rural, deverão elaborar estudos e relatórios de impacto ambiental, e estarão sujeitos a análise do Conselho Municipal de Desenvolvimento Urbano (CMC) e órgãos estaduais competentes.



PREFEITURA MUNICIPAL DE BARRA DO JACARÉ  
ESTADO DO PARANÁ

CNPJ/MF 76.407.568/0001-93, Rua Rui Barbosa nº. 96 Centro, Fone/Fax 0xx 43-35371212 – CEP 86.385-000  
Site: pmbarradojacare.pr.gov.br – e-mail: pmbj@uol.com.br

**SEÇÃO II**  
**DAS DEFINIÇÕES**

**Art. 7º** Para efeito de aplicação desta Lei, são adotadas as seguintes definições:

I - ACESSO - é o dispositivo que permite a interligação para veículos e pedestres entre:

- a) logradouro público e propriedade privada;
- b) propriedade privada e áreas de uso comum em condomínio;
- c) logradouro público e espaço de uso comum em condomínio.

II - ACOSTAMENTO - é a parcela da área adjacente à faixa de rolamento, objetivando:

a) permitir que veículos em início de processo de desgoverno retomem a direção correta;

b) proporcionar aos veículos acidentados, com defeitos, ou cujos motoristas fiquem incapacitados de continuar dirigindo, um local seguro para serem estacionados fora da trajetória dos demais veículos;

c) permitir o embarque e desembarque sem interrupção de fluxo de tráfego.

III - ALINHAMENTO - é a linha divisória entre o terreno e o logradouro público;

IV - CALÇADA ou PASSEIO - é a parte do logradouro destinada ao trânsito de pedestres e de bicicletas quando este for dotado de ciclovia, segregada e em nível diferente à via, dotada quando possível de mobiliário urbano, sinalização e vegetação;

V - CANTEIRO CENTRAL - é o espaço compreendido entre os bordos internos das faixas de rolamento, objetivando separá-las física, operacional, psicológica e esteticamente;

VI - CICLOVIA - é a via destinada, única e exclusivamente, à circulação de biclos ou seus equivalentes, não motorizados;



# PREFEITURA MUNICIPAL DE BARRA DO JACARÉ ESTADO DO PARANÁ

CNPJ/MF 76.407.568/0001-93, Rua Rui Barbosa nº. 96 Centro, Fone/Fax 0xx 43-35371212 – CEP 86.385-000  
Site: [pmbarradojacare.pr.gov.br](http://pmbarradojacare.pr.gov.br) – e-mail: [pmbj@uol.com.br](mailto:pmbj@uol.com.br)

VII - CRUZAMENTOS - destinam-se a articular o sistema viário nas suas diversas vias, e se classificam em dois tipos:

a) cruzamento simples: são os cruzamentos em nível com, no máximo, duas vias que se interceptam, de preferência, ortogonalmente;

b) cruzamento rotulado: são cruzamentos de duas ou mais vias, feitos em nível com controle de fluxo sinalizado (Placas: PARE/VIA PREFERENCIAL), ou semáforos, conforme estudos de volume de fluxo.

VIII - ESTACIONAMENTO - é o espaço público ou privado destinado à guarda ou estacionamento de veículos, constituído pelas áreas de vagas e circulação;

IX - FAIXA de DOMÍNIO de VIAS - é a porção do solo ao longo da pista de utilização pública, em ambos os lados da via;

X - FAIXA *NON AEDIFICANDI* - É área de terra onde é vedada a edificação de qualquer natureza;

XI - GREIDE - é a linha reguladora de uma via, composta de uma seqüência de retas com declividades permitidas, traçadas sobre o perfil longitudinal do terreno;

XII - LARGURA de uma VIA - é a distância entre os alinhamentos da via;

XIII - LOGRADOURO PÚBLICO - é o espaço livre, reconhecido pela municipalidade, destinado ao trânsito, tráfego, comunicação ou lazer públicos (rua, avenida, praça, largo e outros);

XIV - MEIO-FIO - é a linha composta de blocos de cantaria ou concreto que separa o passeio da faixa de rolamento ou do acostamento;

XV - FAIXA DE ROLAMENTO ou FAIXA CARROÇÁVEL - é o espaço organizado para a circulação de veículos motorizados, ou seja, é a faixa da via destinada à circulação de veículos, excluídos os passeios, os canteiros centrais e o acostamento.

## CAPÍTULO II DO SISTEMA VIÁRIO

**Art. 8º** Considera-se sistema viário do município de Barra do Jacaré o conjunto de vias que, de forma hierarquizada e articulada com as vias locais, viabilizam

Matéria publicada no Diário Oficial dos Municípios do Paraná no dia 25/05/2023. Edição 2778  
A verificação de autenticidade da matéria pode ser feita informando o código identificador no site:

<https://www.diariomunicipal.com.br/amp> - Pag. 87 a 89.



# PREFEITURA MUNICIPAL DE BARRA DO JACARÉ ESTADO DO PARANÁ

CNPJ/MF 76.407.568/0001-93, Rua Rui Barbosa nº. 96 Centro, Fone/Fax 0xx 43-35371212 – CEP 86.385-000

Site: [pmbarradojacare.pr.gov.br](http://pmbarradojacare.pr.gov.br) – e-mail: [pmbj@uol.com.br](mailto:pmbj@uol.com.br)

a circulação de pessoas, veículos e cargas, sendo consubstanciado nos Anexos desta Lei.

## SEÇÃO I

### DA HIERARQUIA DO SISTEMA VIÁRIO

**Art. 9º** As vias do Sistema Viário são classificadas, segundo a natureza da sua circulação e do zoneamento do uso do solo, como segue:

I - RODOVIAS DE LIGAÇÃO REGIONAL - compreendendo aquelas de responsabilidade da União ou do Estado, com a função de interligação com os municípios ou estados vizinhos;

II - VIAS DE ESTRUTURAÇÃO MUNICIPAL - são as que, no interior do Município, estruturam o sistema de orientação dos principais fluxos de carga com a função de interligação das diversas partes do território, bem como a comunidades rurais e a outros municípios;

III - VIAS ARTERIAIS - são vias que têm a finalidade de canalizar o tráfego de um ponto a outro dentro da área urbana, e se constituem como vias estruturantes da área urbana. Tais vias alimentam e coletam o tráfego das vias Coletoras e Locais;

IV - VIAS COLETORAS - são as que coletam o tráfego das vias locais e encaminham-no às de maior fluxo (Arteriais);

V - VIAS LOCAIS - caracterizadas pelo baixo volume de tráfego e pela função prioritária de acesso às propriedades e aos lotes;

VI - VIAS MARGINAIS - são vias auxiliares de uma via arterial, adjacentes, geralmente paralelas, que margeiam e permitem acesso aos lotes lindeiros, possibilitando a limitação de acesso à via principal.

## SEÇÃO II

### DO DIMENSIONAMENTO

**Art. 10.** As vias públicas deverão ser dimensionadas tendo como parâmetros os seguintes elementos (ver Anexos):

VII - faixa de rolamento para veículos;

VIII - faixa de estacionamento/acostamento para veículos;

IX - ciclovia unidirecional com, no mínimo, 2m (dois metros) ou ciclovia bidirecional com, no mínimo, 3m (três metros);



PREFEITURA MUNICIPAL DE BARRA DO JACARÉ  
ESTADO DO PARANÁ

CNPJ/MF 76.407.568/0001-93, Rua Rui Barbosa nº. 96 Centro, Fone/Fax 0xx 43-35371212 – CEP 86.385-000

Site: [pmbarradojacare.pr.gov.br](http://pmbarradojacare.pr.gov.br) – e-mail: [pmbj@uol.com.br](mailto:pmbj@uol.com.br)

X - passeio para pedestre.

**Art. 11.** As Vias de Estruturação Municipal deverão comportar, no mínimo, 15m (quinze metros), contendo (ver Anexos):

XI - 2 (duas) faixas de rolamento para veículos de carga de, no mínimo, 4,00m (quatro metros) cada;

XII - 2 (duas) faixas de acostamento para veículos de carga de, no mínimo 3,50m (três metros e cinquenta centímetros) cada;

XIII - faixa *non aedificandi* de 12m (doze metros) a partir da margem, nos dois lados da via, podendo o produtor utilizar esta área especificamente para o plantio de cultura semiperene.

**Art. 12.** As Vias Arteriais deverão comportar, no mínimo, 20m (vinte metros), contendo (ver Anexos):

XIV - 2 (duas) faixas de rolamento para veículos de, no mínimo, 4m (quatro metros) cada;

XV - 2 (duas) faixas para estacionamento de veículos de, no mínimo, 2,50m (dois metros e cinquenta centímetros) cada;

XVI - 2 (dois) passeios para pedestres de, no mínimo, 3,50m (três metros e cinquenta centímetros) cada.

**Art. 13.** As Vias Coletoras deverão comportar no mínimo 15m (quinze metros), contendo (ver Anexos):

XVII - 2 (duas) faixas de rolamento para veículos de, no mínimo, 3m (três metros) cada;

XVIII - 2 (duas) faixas de estacionamento para veículos de, no mínimo, 2m (dois metros) cada;

XIX - 2 (dois) passeios para pedestres de, no mínimo, 2,50m (dois metros e cinquenta centímetros) cada.

**Art. 14.** As Vias Locais deverão possuir, no mínimo, 12m (doze metros), contendo (ver Anexos):

XX - 2 (duas) faixas de rolamento para veículos de, no mínimo, 3,50m (três metros e cinquenta centímetros) cada;

XXI - 2 (dois) passeios para pedestres de, no mínimo, 2,50m (dois metros e cinquenta centímetros) cada.



PREFEITURA MUNICIPAL DE BARRA DO JACARÉ  
ESTADO DO PARANÁ

CNPJ/MF 76.407.568/0001-93, Rua Rui Barbosa nº. 96 Centro, Fone/Fax 0xx 43-35371212 – CEP 86.385-000

Site: [pmbarradojacare.pr.gov.br](http://pmbarradojacare.pr.gov.br) – e-mail: [pmbj@uol.com.br](mailto:pmbj@uol.com.br)

**Art. 15.** As Vias Marginais deverão possuir, no mínimo, 15m(quinze metros), contendo (ver Anexos):

XXII - 2 (duas) faixas de rolamento para veículos de 3m (três metros), no mínimo cada;

XXIII - 1 (uma) faixa para estacionamento de veículos de, no mínimo, 2m (dois metros), no lado das edificações;

XXIV - 1 (uma) ciclovia bidirecional, com no mínimo, 3m (três metros);

XXV - 2 (dois) separadores de 50 cm (cinquenta centímetros); XXVI -

1 (um) passeio para pedestres de, no mínimo de 3m (três metros) no lado das edificações.



PREFEITURA MUNICIPAL DE BARRA DO JACARÉ  
ESTADO DO PARANÁ

CNPJ/MF 76.407.568/0001-93, Rua Rui Barbosa nº. 96 Centro, Fone/Fax 0xx 43-35371212 – CEP 86.385-000  
Site: pmbarradojacare.pr.gov.br – e-mail: pmbj@uol.com.br

**Art. 16.** Nos terrenos lindeiros às vias que constituem o sistema rodoviário estadual ou federal será obrigatória a reserva de uma faixa *non aedificandi* de 15m (quinze metros) conforme a Lei Federal nº. 6766/79 para a implantação de via marginal. A via marginal poderá ter dimensão maior do que a faixa *non aedificandi* desde que respeitadas as dimensões, a hierarquia e os demais critérios estabelecidos na Lei do Sistema Viário do Município.

**Art. 17.** Quando do licenciamento ou da expedição de alvará para o funcionamento de atividades ou execução de obras é obrigatório a reserva de faixa para o alargamento previsto na faixa de domínio.

**Art. 18.** As caixas de ruas dos novos loteamentos deverão observar as diretrizes viárias e continuidade das vias existentes, devendo ter dimensionamento adequado às funções a que se destinam (ver Anexos III a VII).

**Art. 19.** As caixas de ruas dos prolongamentos das vias de estruturação municipal, arteriais, coletoras e locais poderão ser maiores que as existentes, a critério do Executivo Municipal.

**SEÇÃO III**  
**DA CIRCULAÇÃO E SINALIZAÇÃO VIÁRIA**

**Art. 20.** A determinação das vias preferenciais, no sentido dos fluxos da organização e das limitações de tráfego, deverá obedecer às diretrizes estabelecidas na presente Lei, consubstanciadas em seus Anexos, cabendo ao Executivo Municipal a elaboração do PLANO/PROJETO DE SINALIZAÇÃO URBANA, bem como projetos definindo as diretrizes viárias e as readequações geométricas necessárias.

**Art. 21.** Caberá ao Poder Público Municipal o disciplinamento do uso das vias de circulação no que concerne:

XXVII - ao estabelecimento de locais e horários adequados e exclusivos para carga e descarga e estacionamento de veículos;

XXVIII - ao estabelecimento de rotas especiais para veículos de carga e de produtos perigosos;

XXIX - a adequação dos passeios para pedestres onde estão localizados os serviços públicos como escolas, terminal rodoviário, casa da cultura e outros, de acordo





# PREFEITURA MUNICIPAL DE BARRA DO JACARÉ ESTADO DO PARANÁ

CNPJ/MF 76.407.568/0001-93, Rua Rui Barbosa n.º 96 Centro, Fone/Fax 0xx 43-35371212 – CEP 86.385-000

Site: [pmbarradojacare.pr.gov.br](http://pmbarradojacare.pr.gov.br) – e-mail: [pmbj@uol.com.br](mailto:pmbj@uol.com.br)

com as normas de acessibilidade universal, em especial as diretrizes formuladas pelo Decreto Federal n.º. 5.296/04, que regulamenta as leis federais de acessibilidade n.º. 10.048 e n.º. 10.098/00.

**Parágrafo único.** A implantação de atividades afins e correlatas às referidas no *caput* do artigo poderão ser realizadas em conjunto com órgãos de outras esferas governamentais.

**Art. 22.** O desenho geométrico das vias de circulação deverá obedecer as Normas Técnicas específicas pela ABNT.

## SEÇÃO IV DOS PASSEIOS E ARBORIZAÇÃO

**Art. 23.** Os passeios devem ser contínuos e não possuir degraus, rebaixamentos, buracos ou obstáculos que prejudiquem a circulação de pedestres.

**Parágrafo único.** A manutenção dos passeios será de responsabilidade dos proprietários dos lotes, cabendo ao Executivo Municipal efetuar a fiscalização de acordo com o Código de Obras.

**Art. 24.** Nas esquinas, após o ponto de tangência da curvatura, deverá ser executada rampa para portador de necessidades especiais, conforme as normas especificadas pela NBR-9050 da ABNT.

**Art. 25.** A arborização urbana terá distância média entre si de 12m (doze metros), estando locada no terço externo do passeio e seguirá lei específica municipal e/ou Plano de Arborização do Município.

§3º Quando uma árvore necessitar ser arrancada, mediante autorização do Executivo Municipal, uma nova deverá ser plantada o mais próximo possível da anterior.

§4º Em hipótese alguma poderá se deixar de plantar árvores em substituição às arrancadas, cabendo ao Executivo Municipal a fiscalização de acordo com o Código de Obras.

§5º Os passeios sem arborização receberão novas mudas de acordo com o Plano de Arborização Urbana.

## CAPÍTULO III



PREFEITURA MUNICIPAL DE BARRA DO JACARÉ  
ESTADO DO PARANÁ

CNPJ/MF 76.407.568/0001-93, Rua Rui Barbosa nº. 96 Centro, Fone/Fax 0xx 43-35371212 – CEP 86.385-000  
Site: pmbarradojacare.pr.gov.br – e-mail: pmbj@uol.com.br

**DAS DISPOSIÇÕES FINAIS**

**Art. 26.** O Poder Executivo divulgará, de forma ampla e didática, o conteúdo desta Lei visando o acesso da população aos instrumentos de política urbana que orientam a produção e organização do espaço habitado.

**Art. 27.** A presente Lei, que regulamenta o aspecto físico do sistema viário, será complementada com o Plano de Sinalização Urbana e como Plano de Arborização Urbana, e de acordo com as disposições dos artigos anteriores e Anexos desta Lei.

**Art. 28.** As modificações que por ventura vierem a ser feita no sistema viário deverão considerar o zoneamento de uso e ocupação do solo vigente na área ou zona, podendo ser efetuadas pelo Executivo Municipal, conforme prévio parecer técnico do Conselho Municipal de Desenvolvimento Urbano (CMC).

**Art. 29.** Os casos omissos da presente Lei serão dirimidos pelo Conselho da Cidade (CMC).

**Art. 30.** Esta Lei entrará em vigor na data de sua publicação, ficando revogada a Lei 429 de 27 de Dezembro de 2011 e as disposições em contrário.

Paço Municipal José Galdino Pereira, 23 de maio de 2023.

**EDIMAR DE FREITAS ALBONETI**

Prefeito Municipal



# PREFEITURA MUNICIPAL DE BARRA DO JACARÉ ESTADO DO PARANÁ

CNPJ/MF 76.407.568/0001-93, Rua Rui Barbosa nº. 96 Centro, Fone/Fax 0xx 43-35371212 – CEP 86.385-000  
Site: pmbarradojacare.pr.gov.br – e-mail: pmbj@uol.com.br

## ANEXO I - MAPA SISTEMA VIÁRIO MUNICIPAL

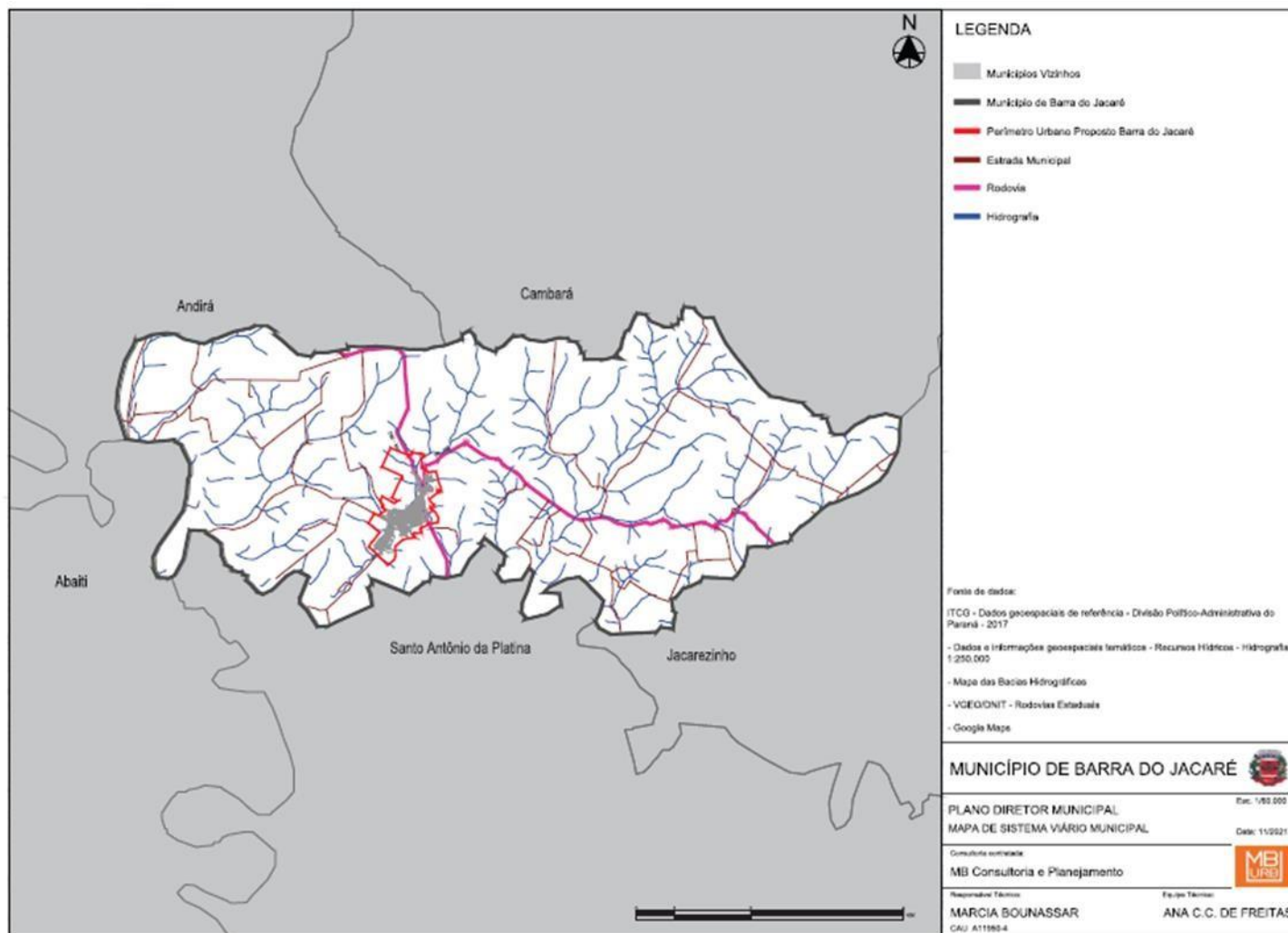



# PREFEITURA MUNICIPAL DE BARRA DO JACARÉ ESTADO DO PARANÁ

CNPJ/MF 76.407.568/0001-93, Rua Rui Barbosa nº. 96 Centro, Fone/Fax 0xx 43-35371212 – CEP 86.385-000  
Site: pmbarradojacare.pr.gov.br – e-mail: pmbj@uol.com.br

## ANEXO II - MAPA SISTEMA VIÁRIO DA SEDE

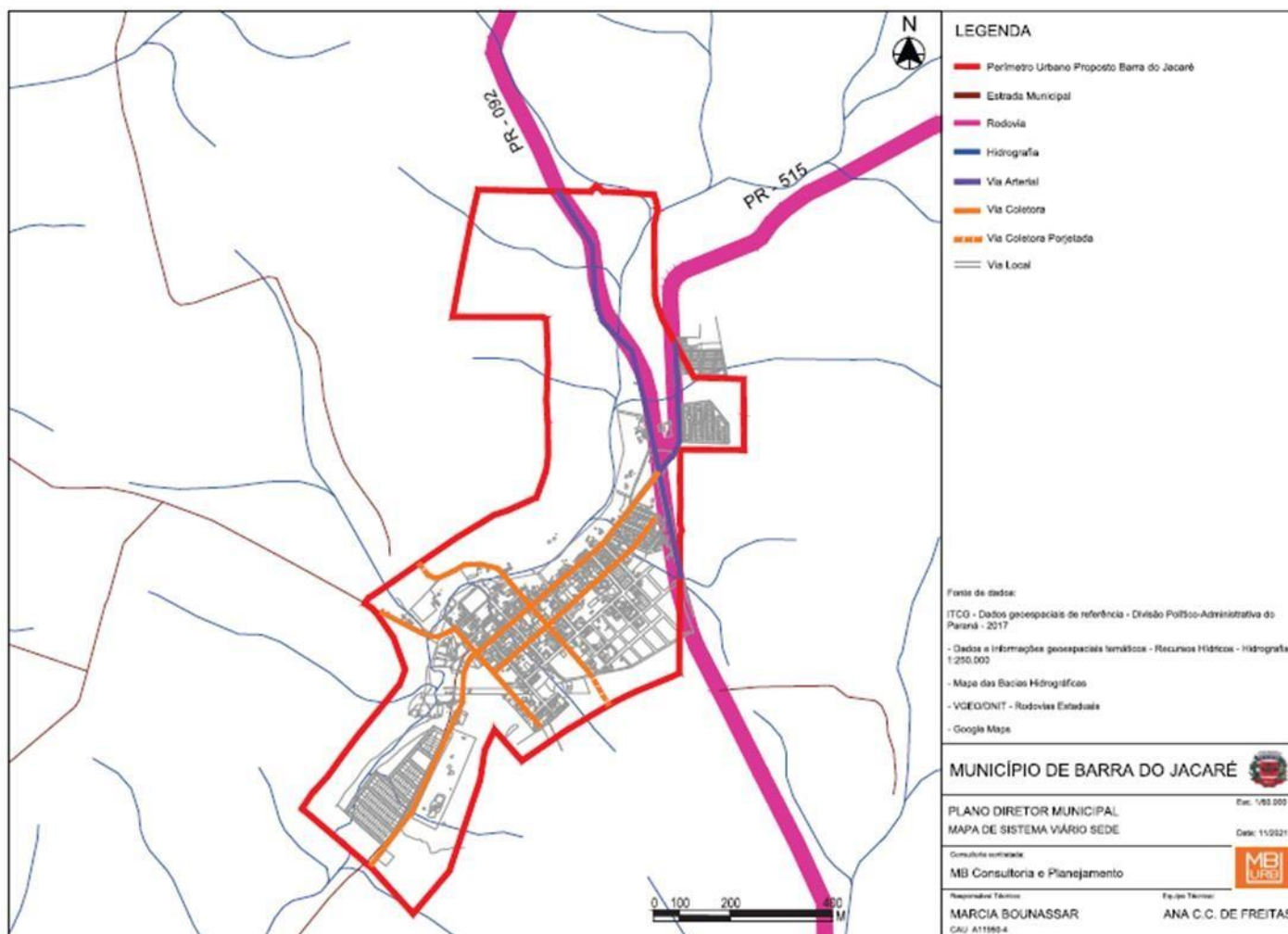



# PREFEITURA MUNICIPAL DE BARRA DO JACARÉ ESTADO DO PARANÁ

CNPJ/MF 76.407.568/0001-93, Rua Rui Barbosa nº. 96 Centro, Fone/Fax 0xx 43-35371212 – CEP 86.385-000  
Site: pmbarradojacare.pr.gov.br – e-mail: pmbj@uol.com.br

## ANEXO III – PERFIL DAS VIAS

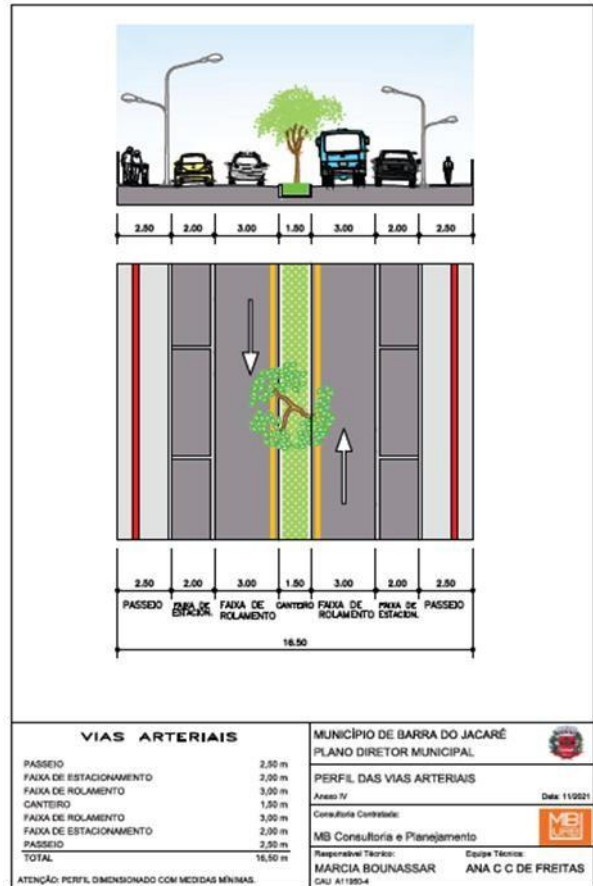
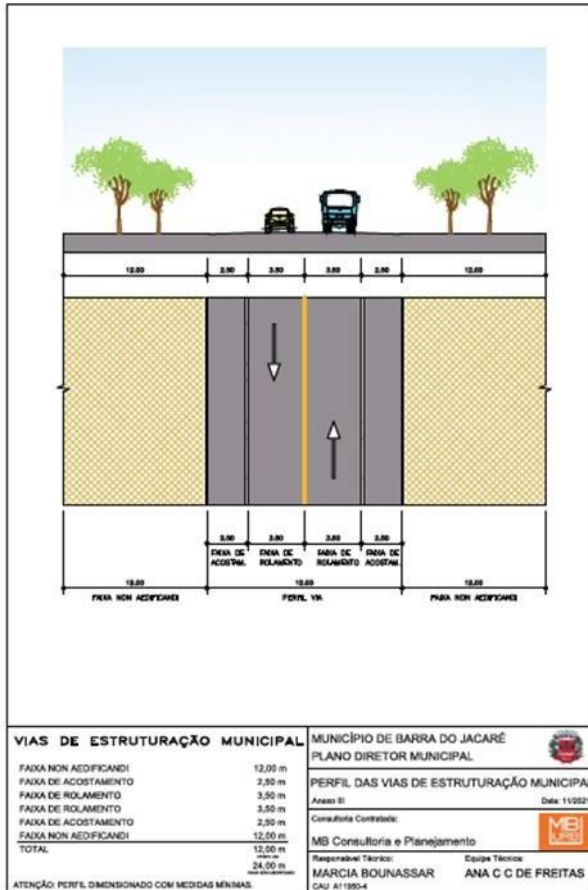



# PREFEITURA MUNICIPAL DE BARRA DO JACARÉ ESTADO DO PARANÁ

CNPJ/MF 76.407.568/0001-93, Rua Rui Barbosa nº. 96 Centro, Fone/Fax 0xx 43-35371212 – CEP 86.385-000  
Site: pmbarradojacare.pr.gov.br – e-mail: pmbj@uol.com.br

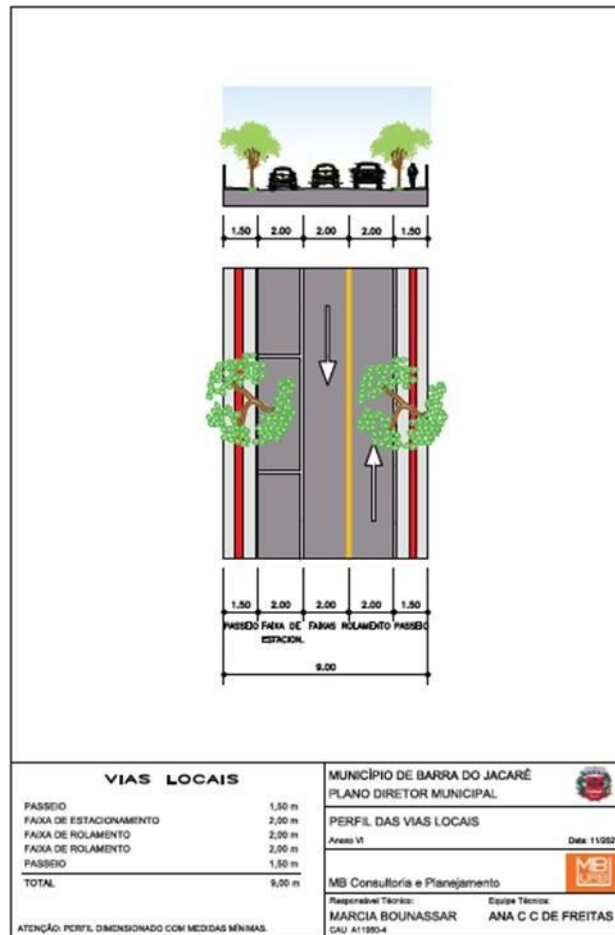
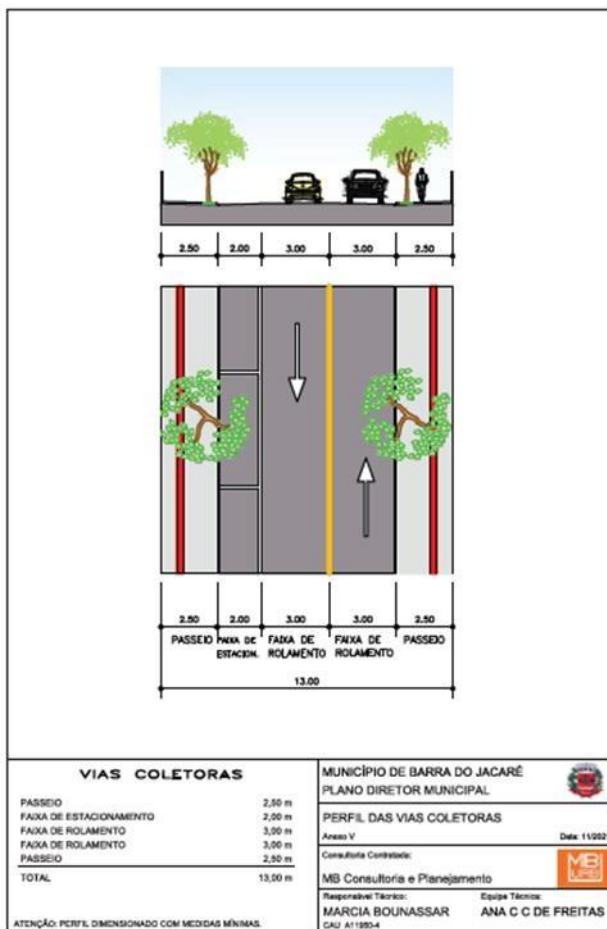



# PREFEITURA MUNICIPAL DE BARRA DO JACARÉ ESTADO DO PARANÁ

CNPJ/MF 76.407.568/0001-93, Rua Rui Barbosa nº. 96 Centro, Fone/Fax 0xx 43-35371212 – CEP 86.385-000  
Site: pmbarradojacare.pr.gov.br – e-mail: pmbj@uol.com.br

